

金鹰基金每周通讯

2010年第53周

(12月27日至12月31日)

总第(342)期, 1月4日出版

意见反馈: investor@gefund.com.cn

风险提示: 市场有风险, 投资须谨慎。

责任编辑: 冯文光

- 一、金鹰开放式基金一周业绩通报
- 二、金鹰开放式基金净值走势
- 三、上周国内市场各板块走势
- 四、金鹰基金市场研判
- 五、一周要闻导读

特别提示: 金鹰成份优选混合、金鹰中小盘精选混合、金鹰红利价值混合、金鹰行业优势股票、金鹰稳健成长股票基金、金鹰主题优势基金均为开放式基金, 投资者可到中国银行、交通银行、中国建设银行、中国工商银行、招商银行、中信银行、民生银行、浦发银行、邮政储蓄银行、深圳发展银行、平安银行、宁波银行, 和广州证券、中信建投证券、国泰君安证券、银河证券、申银万国证券、海通证券、广发证券、国信证券、招商证券、长江证券、光大证券、华泰联合证券、安信证券、中投证券、平安证券、湘财证券、万联证券、东莞证券、东海证券、江南证券、西南证券、兴业证券、宏源证券、国盛证券、山西证券、东吴证券、财通证券、齐鲁证券、国联证券、爱建证券、中金公司、信达证券、财富证券、天相投顾、广发华福证券、财达证券、中信证券、方正证券、国元证券等证券公司的基金代销网点申购, 也可向金鹰基金管理公司直销中心申购。

咨询电话: 4006-135-888, 020-83936180。

重要提示: 本报告中的信息均来源于已公开资料, 本公司对这些信息的完整性和准确性不做任何保证和承诺。报告中的观点和预测仅代表我们的判断, 本公司不承担因使用本报告而产生的法律责任, 我们将根据实际情况的变化作出观点和预测的相应调整而不承担提示说明的责任。本报告并不适用于所有投资人, 请谨慎使用。



一、金鹰开放式基金一周业绩通报

| 日期 | 基金名称 | 基金代码 | 最新份额净值 | 累计净值 | 一周收益率 (%) | 今年以来收益率 (%) |
|------------|-----------|--------|--------|--------|-----------|-------------|
| 2010-12-31 | 金鹰成份优选混合 | 210001 | 0.7671 | 2.5275 | -0.51 | 4.24 |
| 2010-12-31 | 金鹰中小盘精选混合 | 162102 | 1.2616 | 2.6216 | -0.41 | 17.86 |
| 2010-12-31 | 金鹰红利价值混合 | 210002 | 1.1991 | 1.5871 | -0.25 | 9.13 |
| 2010-12-31 | 金鹰行业优势股票 | 210003 | 1.1853 | 1.2153 | 0.36 | 17.87 |
| 2010-12-31 | 金鹰稳健成长股票 | 210004 | 1.071 | 1.251 | 0.00 | 25.88 |
| 2010-12-31 | 金鹰主题优势股票 | 210005 | 1.003 | | | |

备注：金鹰主题优势股票基金暂处于封闭期，每周五公布一次基金净值。

二、金鹰开放式基金净值走势

金鹰成份股优选基金累计净值增长走势图

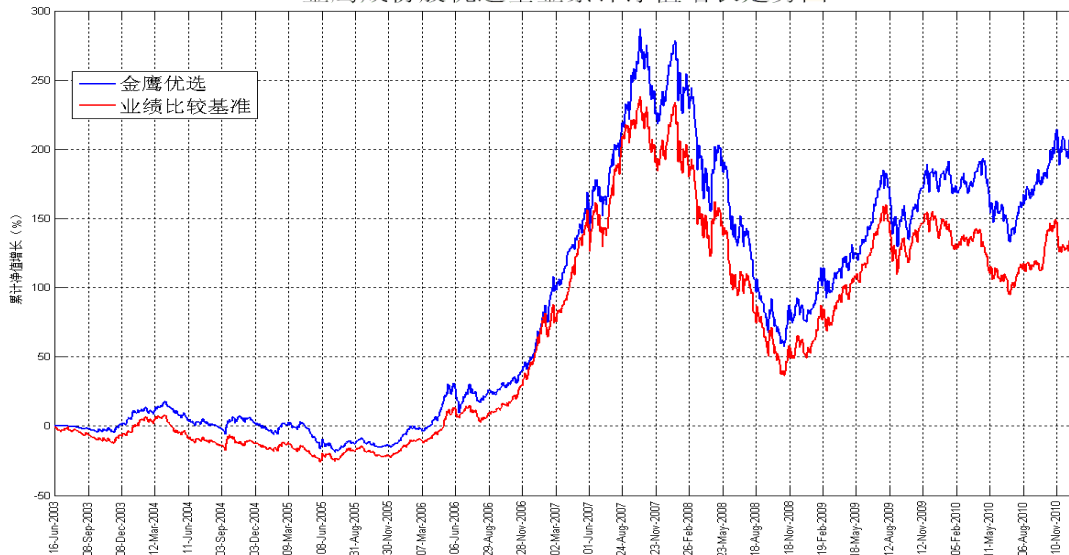

金鹰中小盘基金累计净值增长走势图

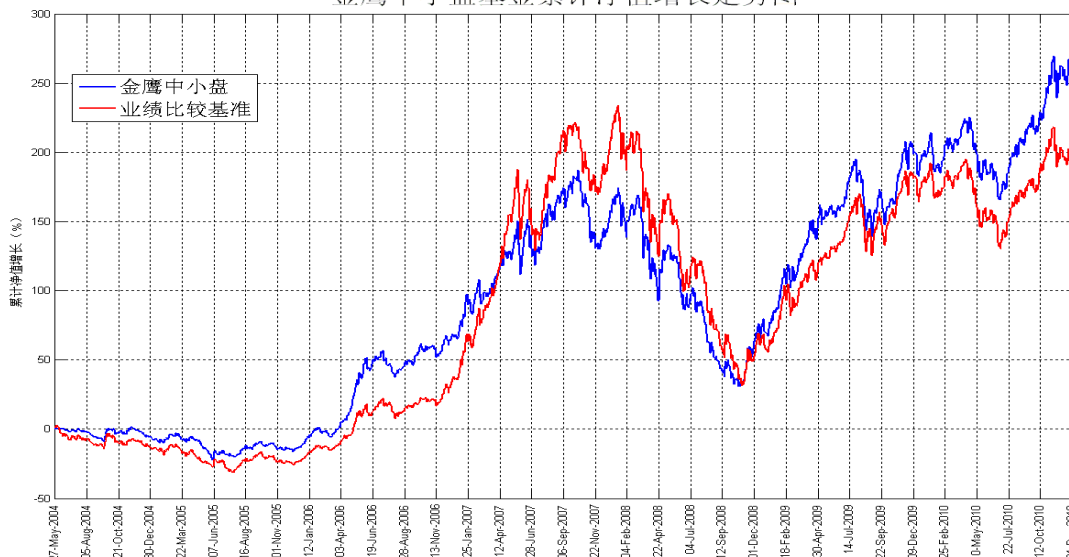

重要提示：本报告中的信息均来源于已公开资料，本公司对这些信息的完整性和准确性不做任何保证和承诺。报告中的观点和预测仅代表我们的判断，本公司不承担因使用本报告而产生的法律责任，我们将根据实际情况的变化作出观点和预测的相应调整而不承担提示说明的责任。本报告并不适用于所有投资人，请谨慎使用。



金鹰红利基金累计净值增长走势图

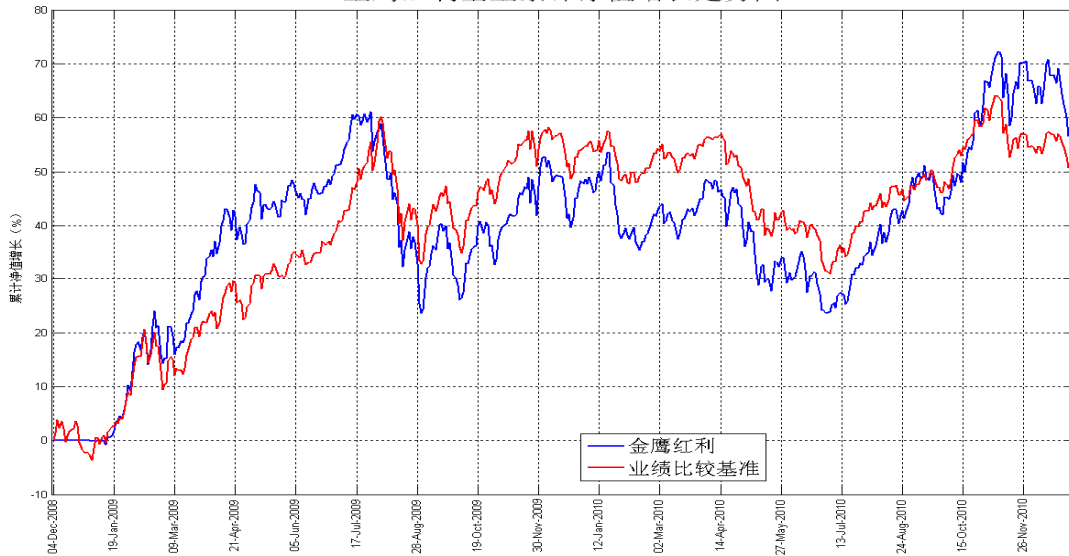

金鹰行业优势基金累计净值增长走势图

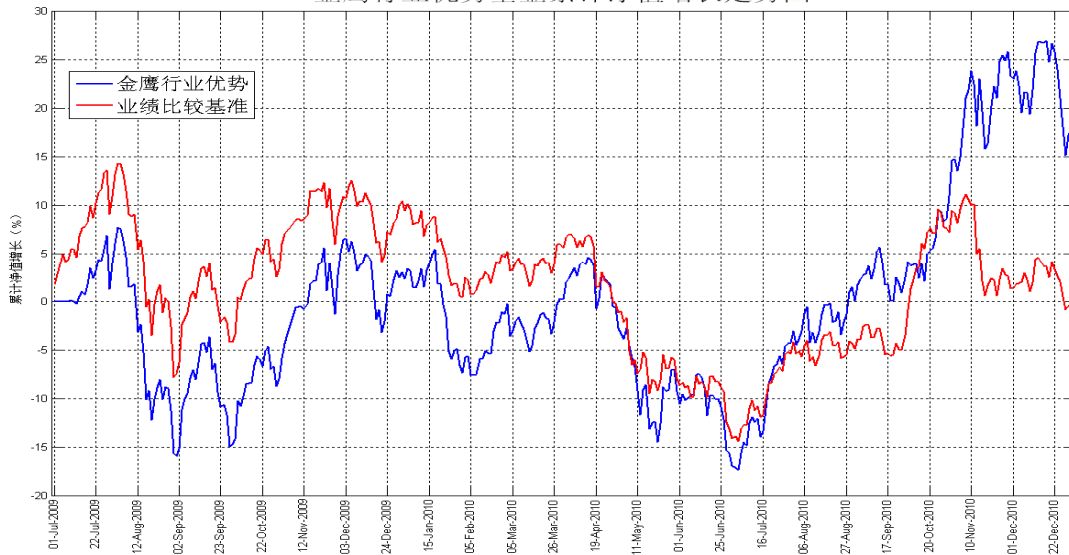

金鹰稳健成长基金累计净值增长走势图

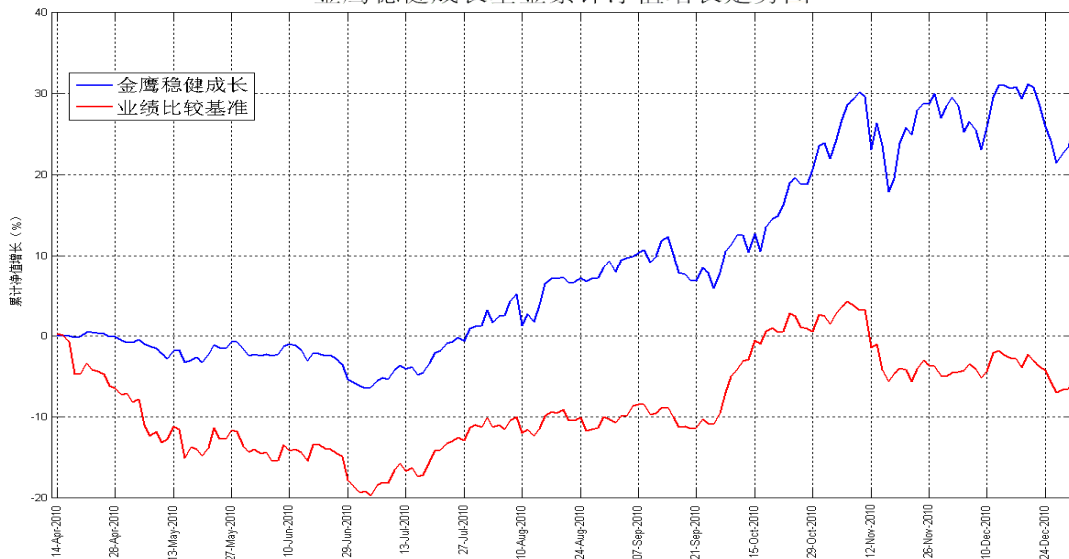

重要提示：本报告中的信息均来源于已公开资料，本公司对这些信息的完整性和准确性不做任何保证和承诺。报告中的观点和预测仅代表我们的判断，本公司不承担因使用本报告而产生的法律责任，我们将根据实际情况的变化作出观点和预测的相应调整而不承担提示说明的责任。本报告并不适用于所有投资人，请谨慎使用。

三、上周国内市场各板块走势

1、主要指数：

| 指数代码 | 指数名称 | 最近一周表现及排名 | | 最近一月表现及排名 | | 最近一季表现及排名 | | 年初至今表现及排名 | |
|-----------|-----------|-----------|----|-----------|----|-----------|----|-----------|----|
| | | 涨跌幅 | 排名 | 涨跌幅 | 排名 | 涨跌幅 | 排名 | 涨跌幅 | 排名 |
| 399102.SZ | 创业板综合 | -0.43% | 3 | -3.23% | 12 | 19.41% | 1 | 15.48% | 2 |
| 399101.SZ | 中小板综 | 0.91% | 1 | -1.12% | 9 | 11.42% | 2 | 28.38% | 1 |
| 399001.SZ | 深证成份指数 | -0.78% | 6 | 1.20% | 1 | 8.63% | 5 | -9.06% | 8 |
| 399004.SZ | 深证 100 指数 | -0.58% | 4 | 0.69% | 2 | 8.77% | 4 | -3.30% | 6 |
| 399107.SZ | 深证 A 股指数 | -0.07% | 2 | -1.06% | 8 | 10.46% | 3 | 7.13% | 5 |
| 000016.SH | 上证 50 指数 | -1.78% | 13 | -0.35% | 6 | 3.36% | 13 | -22.57% | 13 |
| 000010.SH | 上证 180 指数 | -1.36% | 12 | -0.34% | 5 | 5.96% | 10 | -16.04% | 12 |
| 000001.SH | 上证综合指数 | -0.96% | 7 | -0.54% | 7 | 5.74% | 11 | -14.31% | 11 |
| 000300.SH | 沪深 300 | -1.10% | 9 | -0.25% | 4 | 6.56% | 7 | -12.51% | 9 |
| 399314.SZ | 巨潮大盘 | -1.15% | 10 | -0.21% | 3 | 6.19% | 8 | -13.35% | 10 |
| 399315.SZ | 巨潮中盘 | -0.72% | 5 | -2.41% | 11 | 6.94% | 6 | 7.92% | 4 |
| 399316.SZ | 巨潮小盘 | -1.20% | 11 | -3.36% | 13 | 5.38% | 12 | 11.30% | 3 |
| 399311.SZ | 巨潮 1000 | -1.06% | 8 | -1.33% | 10 | 6.18% | 9 | -5.07% | 7 |

2、行业指数：

| 指数代码 | 指数名称 | 最近一周表现及排名 | | 最近一月表现及排名 | | 最近三月表现及排名 | | 年初至今表现及排名 | |
|--------|------|-----------|----|-----------|----|-----------|----|-----------|----|
| | | 涨跌幅 | 排名 | 涨跌幅 | 排名 | 涨跌幅 | 排名 | 涨跌幅 | 排名 |
| 801190 | 金融服务 | -1.46% | 16 | -1.82% | 12 | 2.29% | 15 | -23.49% | 21 |
| 801180 | 房地产 | -5.91% | 23 | 0.19% | 6 | 0.33% | 21 | -24.16% | 22 |
| 801040 | 黑色金属 | -2.60% | 21 | 1.29% | 4 | 1.81% | 16 | -28.32% | 23 |
| 801050 | 有色金属 | 4.04% | 1 | 7.48% | 1 | 19.56% | 2 | 22.10% | 4 |
| 801120 | 食品饮料 | 0.11% | 7 | -6.60% | 23 | 6.21% | 8 | 20.81% | 6 |
| 801130 | 纺织服装 | -1.39% | 15 | -3.72% | 17 | 2.90% | 14 | 7.51% | 11 |
| 801160 | 公用事业 | -2.18% | 20 | -4.46% | 19 | 1.56% | 19 | -12.14% | 19 |
| 801060 | 建筑建材 | 1.42% | 2 | 3.72% | 3 | 15.76% | 5 | 9.43% | 9 |
| 801090 | 交运设备 | -3.05% | 22 | -5.63% | 21 | 0.67% | 20 | -2.43% | 16 |
| 801200 | 商业贸易 | -0.85% | 11 | -3.01% | 15 | -4.98% | 23 | 4.45% | 12 |
| 801010 | 农林牧渔 | -0.66% | 9 | -1.10% | 10 | 6.04% | 9 | 21.06% | 5 |
| 801230 | 综合 | -1.29% | 14 | -3.83% | 18 | 6.03% | 10 | 16.01% | 7 |
| 801030 | 化工 | -1.10% | 13 | -2.18% | 13 | 3.14% | 13 | -22.40% | 20 |
| 801110 | 家用电器 | 0.50% | 5 | 0.80% | 5 | 10.07% | 7 | -0.02% | 14 |
| 801170 | 交通运输 | -1.09% | 12 | -0.65% | 9 | 1.62% | 17 | -11.51% | 18 |
| 801070 | 机械设备 | 0.56% | 4 | -0.43% | 7 | 19.38% | 3 | 25.54% | 3 |
| 801220 | 信息服务 | -2.13% | 19 | -1.30% | 11 | 5.75% | 11 | -1.01% | 15 |
| 801150 | 医药生物 | 0.48% | 6 | -5.76% | 22 | 4.66% | 12 | 29.69% | 2 |

重要提示：本报告中的信息均来源于已公开资料，本公司对这些信息的完整性和准确性不做任何保证和承诺。报告中的观点和预测仅代表我们的判断，本公司不承担因使用本报告而产生的法律责任，我们将根据实际情况的变化作出观点和预测的相应调整而不承担提示说明的责任。本报告并不适用于所有投资人，请谨慎使用。



| | | | | | | | | | |
|--------|-------|--------|----|--------|----|--------|----|--------|----|
| 801140 | 轻工制造 | -1.49% | 17 | -4.85% | 20 | 1.61% | 18 | 1.79% | 13 |
| 801210 | 餐饮旅游 | -1.49% | 18 | -3.23% | 16 | -1.85% | 22 | 8.51% | 10 |
| 801020 | 采掘 | -0.78% | 10 | 3.74% | 2 | 23.04% | 1 | -5.86% | 17 |
| 801100 | 信息设备 | -0.26% | 8 | -2.29% | 14 | 10.51% | 6 | 12.54% | 8 |
| 801080 | 电子元器件 | 0.59% | 3 | -0.56% | 8 | 15.81% | 4 | 39.39% | 1 |

四、金鹰基金市场研判

一周市场表现：上周上证指数小幅下跌，沪指12月31日收报2808.08点，周涨幅为-0.95%。

市场研判：未来A股走势仍然取决于通胀的走势，如果二季度CPI能够见顶回落，市场才能有明确的上升趋势；2011年1季度翘尾因素较高，加上春节和寒冷天气因素，CPI仍然会维持在高位，仍然会面临较大的通胀压力。海外经济方面，近期欧美经济复苏势头较好，美国货币政策是否出现转向要观察CPI和就业情况，公布12月非农就业数据需要密切关注。

五、一周要闻导读

国内方面：

1、12月26日，温家宝来到中央人民广播电台，通过无线电波和收音机前的全国听众进行交流。表示：“我们一定能够使物价保持在一个合理的水平，我作为政府的主要负责人，我有责任，我也有信心；我相信，经过我们一段时间的努力，房价会回到合理的价位，我有这个信心。”

2、12月27日，国家统计局公布的数据显示，1-11月份，全国规模以上工业企业实现利润38828亿元，同比增长49.4%，增幅比1-8月下降5.6个百分点。在规模以上工业企业中，国有及国有控股企业实现利润11924亿元，同比增长59.1%。

3、12月27日，中共中央政治局常委、国务院副总理李克强出席全国财政工作座谈会并讲话。他强调，要认真贯彻党中央、国务院的决策部署，发挥好财政在宏观调控中的重要作用，把保障和改善民生作为公共财政的优先方向，保持经济长期平稳较快发展，不断提高人民生活水平和质量。

4、12月27日，中国人民银行货币政策委员会2010年第四季度例会召开，2011年要认真实施稳健的货币政策，增强金融调控的针对性、灵活性、有效性，把稳定价格总水平放在更加突出的位置。要按照总体稳健、调节有度、结构优化的要求，综合运用多种货币政策工具，把好流动性这个总闸门，引导货币信贷向常态回归，实现合理适度增长。

5、12月27日，国家统计局公布的数据显示，1-11月份，全国规模以上工业企业实现利润



38828 亿元，同比增长 49.4%，增幅比 1-8 月下降 5.6 个百分点。在规模以上工业企业中，国有及国有控股企业实现利润 11924 亿元，同比增长 59.1%。

6、12 月 27 日，财政部发布《关于在海南开展境外旅客购物离境退税政策试点的公告》。起退点暂定为 800 元人民币。离境退税税种为增值税，退税率统一为 11%。

7、12 月 28 日，经国务院批准，对 1.6 升及以下排量乘用车减按 7.5% 的税率征收车辆购置税的政策于 2010 年 12 月 31 日到期后停止执行，自 2011 年 1 月 1 日起，对 1.6 升及以下排量乘用车统一按 10% 的税率征收车辆购置税。

8、12 月 28 日，在召开的中央企业负责人经营业绩考核工作会议上，国资委副主任黄淑和介绍，今年中央企业利润总额预计将超过 1 万亿元，经济增加值也有望达到 3000 亿元左右，较去年翻番。

9、12 月 31 日，财政部公布了 2011 年继续实施和停止执行的部分财税优惠政策，明确对部分小型微利企业的所得税优惠政策、推广节能汽车和新能源汽车的财政补贴政策等将继续实行。与此同时，汽车下乡和汽车以旧换新补贴政策于 2010 年 12 月 31 日执行完毕。

海外方面：

1、12 月 28 日，日本内务省发布的数据显示，今年 11 月日本核心消费者物价指数 (CPI) 年率下降 0.5%。这已是该国 CPI 连续 21 个月年率下滑。

2、12 月 29 日，澳大利亚爆发创纪录洪水灾害，煤炭重要产地昆士兰州，几乎所有的煤矿场都要因为洪水侵袭而关闭，抬升国际煤炭价格。

3、12 月 30 日，受新订单指数飙升推动，备受关注的 12 月份芝加哥采购经理人指数远超分析师预期。经季节性因素调整后的 12 月份芝加哥采购经理人指数跃升至 68.6，为 22 年来最高水平。

4、12 月 30 日，美国全国地产经纪商协会表示，11 月份成屋签约销售指数上升 3.5%，至 92.2，好于预期，11 月份成屋签约销量攀升至七个月来的最高水平，因住房需求逐渐改善。

5、12 月 30 日，美国上周初请失业金人数下降 3.4 万至 38.8 万，为 2008 年 7 月以来的最低水平，12 月中西部制造业指数创逾 22 年以来的最快扩张步伐，好于预期。1 月 3 日，美国商务部公布，经季节性因素调整后，11 月份建筑项目支出较前月增长 0.4%，折合成年率为 8,102.3 亿美元。好于预期。



金鹰基金管理有限公司
GOLDEN EAGLE ASSET MANAGEMENT CO.,LTD

中国 广州沿江中路 298 号江湾商业中心 22 层

邮编：510100

传真：020-83282856

客服中心：4006-135-888 020-83936180